

河南省科协专项资金管理系统 用户使用手册

(科普项目申报)

2023年10月

河南省科学技术协会 编制

目录

第一章 前言	1
一、 电脑环境要求	1
二、 注意事项	1
第二章 申报流程图	2
一、 总体流程图	2
二、 科普中原项目简易流程步骤	3
第三章 注册登录、密码重置	3
一、 登录地址	3
二、 登录方式	3
三、 个人（项目负责人）用户注册	3
四、 单位用户注册、审核	4
（一） 单位用户注册	4
（二） 单位用户审核	5
五、 账号或者密码忘记如何操作？	5
第四章 完善用户信息	6
第五章 账户安全	7
第六章 项目申报	8
一、 个人（项目负责人）在线申报	8
（一） 选择项目大类	8
（二） 选择项目类别、填写项目基本信息	8
（三） 填写项目申报书	9
（四） 点击【报送】提交信息至申报单位	10
（五） 查看审核状态和记录、退回理由	10
二、 申报单位初审并推荐	10
三、 推荐单位审核	12
四、 推荐单位提交推荐项目至省科协	13
第七章 单位账号管理	13
一、 单位子账号管理	13

二、 单位用户管理	14
-----------------	----

第一章 前言

一、电脑环境要求

CPU: CPU 建议英特尔 i5（或同级）处理器以上，推荐 i7（或同级及以上；内存建议 4G 及以上，推荐 8G 及以上。

软件: 操作系统建议 Windows7 及以上版本。

带宽: 独享带宽 5M 以上，共享带宽 20M 以上。

浏览器: 推荐谷歌浏览器、火狐浏览器、360 浏览器（建议极速模式）最新版本。

二、注意事项

1. 账号唯一性

一个自然人/法人/手机号仅支持注册一个账号，不可重复注册。

2. 单位必须先注册、完善信息

单位用户先进行注册，完善所有基本信息，否则项目项目负责人将无法选择所属单位、调用单位的银行账户和基本信息。

3. 项目负责人单独注册个人账号填报，不支持单位账号填报

项目申报仅支持项目申报人（负责人）注册账号填写，单位账号不允许填报，单位账号仅可以用作单位审核和推荐使用。

4. 银行账号统一调用申报单位或推荐单位的银行账号，不支持手动填写，请单位账号先完善自己的用户信息。

第二章 申报流程图

一、总体流程图

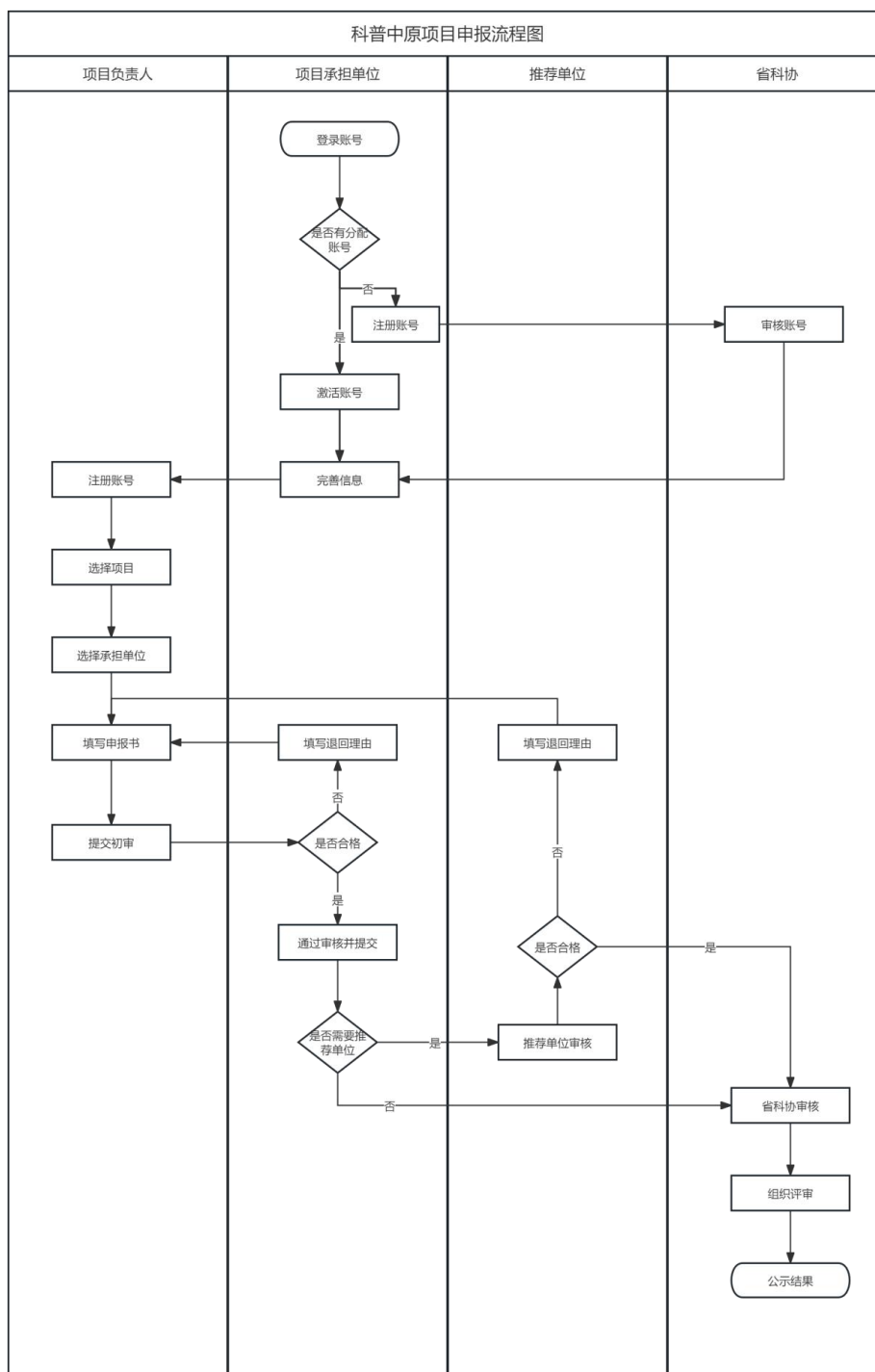

二、科普项目简易流程步骤



备注说明：

“i 科普项目”和“河南省科普教育基地提能”项目必须经过推荐单位推荐，其他项目可以由申报单位报送省科协，具体申报需要以通知文件为准。

第三章 注册登录、密码重置

一、登录地址

网址：<https://zxzj.hast.net.cn/>

二、登录方式

1. 个人用户自行注册后即可登录填报；
2. 省直单位、地市科协、县区科协、全省学会、成立科协的高校和医疗卫生机构、企业科协和科技调查站点将会由管理员统一分配账号密码；
3. 其他申报单位自行注册账号，经过管理员审核通过之后即可使用。

三、个人（项目负责人）用户注册

点击【注册】-【个人用户注册】注册信息，**一个身份证号仅允**

许注册一次，如果系统提示已经被注册，请通过忘记密码进行重置密码。

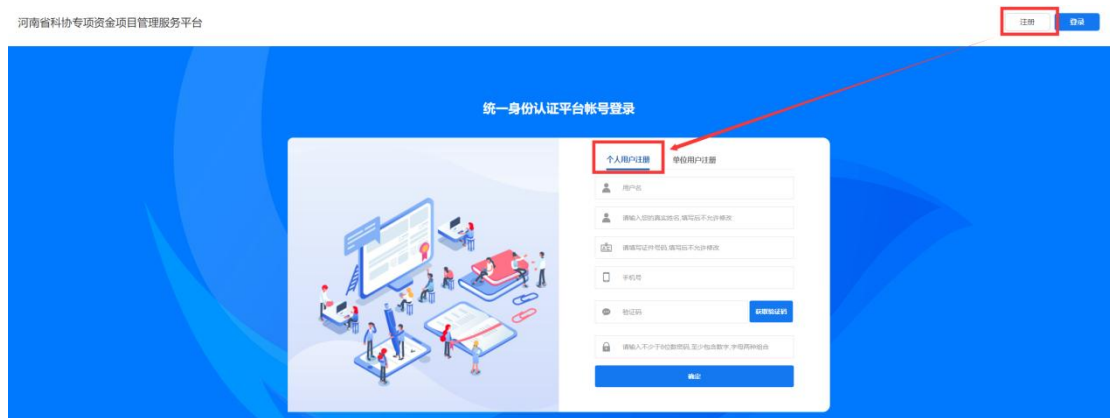

四、单位用户注册、审核

单位用户注册之后，必须经过管理员审核之后才可以完善信息、被用户搜索到，分配账号可以直接被搜索到，但是必须优先激活并完善基本信息。

（一）单位用户注册

点击【注册】-【单位用户注册】注册信息，一个法人单位（单位完整名称、统一社会信用代码不允许重复）仅允许注册一次，如果系统提示已经被注册，请通过忘记密码进行重置密码或者联系部门负责人索取账号密码。

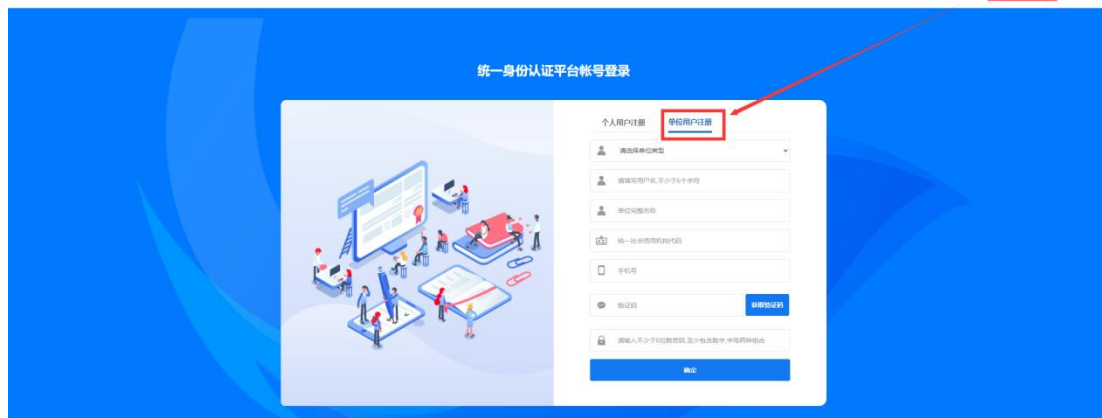

（二）单位用户审核

单位用户注册之后，必须经过管理员审核之后才可以完善信息、被用户搜索到。

提示信息



单位账号审核中

您好，单位用户注册之后需要管理员进行审核，预计1-3个工作日，请耐心等待审核。

五、账号或者密码忘记如何操作？

账号或者密码忘记的话，仅支持通过绑定的手机号短信重置密码。

1. 进入登录页面，点击【忘记密码】

The screenshot shows a login interface with two tabs: '账号登录' (Account Login) and '短信登录' (SMS Login). Under '账号登录', there are two input fields: '用户名' (Username) and '密码,必须是数字与字母的组合,不少于8位数' (Password, must be a combination of numbers and letters, at least 8 characters). Below the password field is a red box containing the text '忘记密码' (Forgot Password) with a red arrow pointing to it. At the bottom of the '账号登录' section are two buttons: '点击登录' (Click to Login) and '点击注册' (Click to Register).

2. 可以通过短信或者用户名，直接重置密码

The screenshot shows a password reset interface with two tabs: '通过短信' (Reset via SMS) and '通过用户名' (Reset via Username). The '通过短信' tab is highlighted with a red box and a red arrow. Below the tabs are three input fields: '手机号' (Mobile Number), '验证码' (Verification Code), and '请填写新密码,必须是数字与字母的组合,不少于8位数' (Please enter new password, must be a combination of numbers and letters, at least 8 characters). There is a '获取验证码' (Get Verification Code) button next to the verification code field. At the bottom is a '确定重置' (Confirm Reset) button.

第四章 完善用户信息

注意事项：登录系统之后，必须完善【基本信息】才能进行其他操作。

单位账号必须先完善信息。

1、点击【基本信息】填写所有的信息，灰色部分为调用注册时候填写信息，不支持修改。

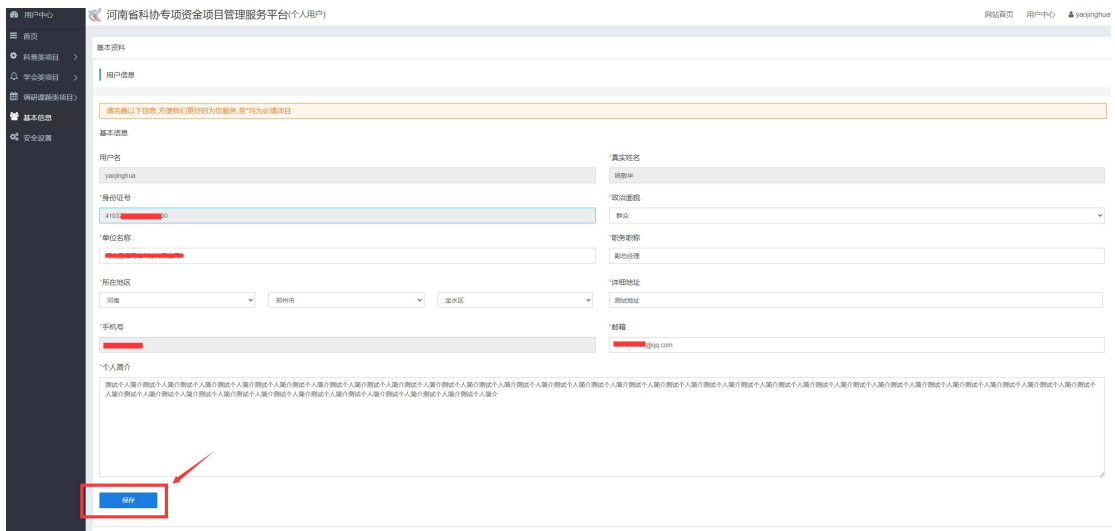

2、单位用户必须完善基本账户信息，否则选择我们单位的个人用户的账号信息将无法调用。

3、填写完成，点击【保存】即可。

第五章 账户安全

在【账户安全】页面【登录密码】处，点击【修改】按钮，可以对密码和手机号进行修改，如下图所示：



注：手机修改不需要验证注册时填写的手机号，这样设置以防原手机号丢失，方便修改手机号。验证码有效期为【30】分钟，如果收不到短信请【60】秒后再次点击【获取验证码】。

第六章 项目申报

一、个人（项目负责人）在线申报

（一）选择项目大类

选择【科普类项目】-【2024】-【添加项目】



（二）选择项目类别、填写项目基本信息

- 1、项目类别：选择要申报的一级类别
- 2、项目子项：根据选择的一级类别，系统判断是否有子项选择
- 3、项目负责人：不支持修改，调用注册时候实名信息
- 4、申报单位：不支持手动填写，仅支持检索，检索的时候请输入完整的单位名称，如果检索不到说明单位尚未注册账号，或者账号尚未通过管理员审核。
- 5、推荐单位：仅 i 科普和河南省科普教育基地提能项目存在推荐单位。如果有该项，和申报单位一样，仅支持选择，选择后不支持修改，具体推荐单位信息以通知文件的名单为准。

添加项目
✕

***项目类别**

"科普中原"品牌打造专项

***项目子项**

"科普中原"讲坛

***项目名称**

确定之后，不支持修改名称

***项目负责人**

姚敬华

***申报单位**

请选择 ...

1、此处不支持手动填写，仅支持检索。请检索单位完整名称，如果不能检索到，说明单位尚未注册账号，请联系单位及时注册账号
2、选择承担单位之后，不支持修改，请谨慎选择

***推荐单位**

请选择 ...

1、此处不支持手动填写，仅支持检索。请检索单位完整名称，如果不能检索到，说明单位尚未注册账号，请联系单位及时注册账号
2、选择承担单位之后，不支持修改，请谨慎选择

保存

(三) 填写项目申报书

按照申报书的内容，逐项填写申报书的具体内容。

注意事项：

- 1、所有红色星标项目均为必填项目
- 2、所有灰色边框，均为调用内容，不支持修改。
- 3、对公账户信息仅支持调用选择单位填写，不支持自己填写。
- 4、项目经费仅支持填写在规定范围内经费，超过不支持保存进行下一步（自筹部分除外）。系统默认举例部分经费，如果不存在，直接

删除即可，存在的不允许为空。必须填写之后才可以进行下一步。

(四) 点击【报送】提交信息至申报单位

填写完整数据之后，点击【报送】按钮即可提交给单位进行初审，状态变更为【单位审核中】。

(五) 查看审核状态和记录、退回理由

点击【记录】即可查看对应的申报的详细审核记录，如果被退回，可以查看具体的退回理由。

二、申报单位初审并推荐

注意事项：

◆ 单位用户无法填报信息，必须项目负责人注册个人账号进行填报。

◆ 单位管理员初审通过之后，一定要在通过状态下点击【推荐】提交推荐单位进行审核。

1. 项目负责人填写完毕之后，提交单位后，单位管理员可以在【单位审核中】状态下看到对应的项目并对项目进行审核。

2. 点击【项目名称】可以查看具体的项目详情

3. 点击选项卡，可以查看具体的项目申报填写的详细细节



4. 点击【单位审核中】状态选项卡，可以对项目进行通过或者退回操作。

序号	项目名称	项目类别	项目子项	申报单位名称	项目负责人	申报起止时间	申报状态	经费(万元)	提交时间	操作
1	测试科普助力乡村振兴测试科普助力乡村振兴测试科普助力乡村振兴测试科普助力乡村振兴	“科普筑基惠民工程”专项	科普助力乡村振兴	有限公司	yesiechina	2023-10-30 21:20:21 2023-11-20 21:20:23	单位审核中	18.50	2023-11-06 13:48:24	通过 退回 记录 打印

如果退回，需要填写退回理由。



5. 点击【单位已通过】状态选项卡，点击【点击推荐】则将项目提交至推荐单位进行审核。

序号	项目名称	项目类别	项目子项	申报单位名称	项目负责人	申报起止时间	申报状态	经费(万元)	提交时间	操作
1	测试科普助力乡村振兴测试科普助力乡村振兴测试科普助力乡村振兴测试科普助力乡村振兴	*科普筑基惠民工程*专项	科普助力乡村振兴	有限公司		2023-10-30 21:20:21 2023-11-20 21:20:23	单位审核 通过	18.50	2023-11-08 13:48:24	返回首页 点击推荐

第1-1条, 共1条数据.

三、推荐单位审核

1. 注意事项

- ◆ 并非所有项目都需要推荐单位复审，具体需要以通知文件要求为准。
- ◆ 并非所有的单位为推荐单位，具体以通知文件要求为准。
- ◆ 推荐单位审核时候，一定要点击【科普类项目推荐】进行审核。

2. 在线审核

(1) 推荐单位登录账号、完善用户基本信息之后，点击【科普类项目推荐】

河南省科协专项资金项目管理服务平台(单位用户)

申报管理

2024

带*均为必填项目

1. 单位信息和对公银行账户信息，如果为灰色，则均调用申报（承担）单位填写的信息，不支持自己填写，如果为空，说明单位该部分信息尚未完善，请联系申报单位。
2. 单位信息补充完善之后，项目负责人请点击列表页面的【一键更新】即可调用单位完善的最新数据信息。
3. 单位或者推荐单位审核通过之后，一定要在【审核通过】状态下方点击推荐，否则项目视为没有提交。

全部 2 待提交 单位审核中 单位审核通过 已退回 推荐单位审核中 推荐单位已通过 省科协审核中

序号	项目名称	项目类别	项目子项	申报单位名称	项目负责人
----	------	------	------	--------	-------

(2) 点击左侧【推荐】栏目项目名称预览查看具体的项目详情

(3) 点击【推荐单位审核中】，推荐单位在线通过或者退回项目。退回项目必须填写退回理由。通过之后，则进入待推荐列表。



四、推荐单位提交推荐项目至省科协

1. 推荐单位查阅申报书签字盖章文件没有问题之后，点击【推荐单位已通过】下方的【点击推荐】提交推荐结果给省科协。



第1-1条，共1条数据。

2. 提交结果之后，状态变更为【省科协审核中】
3. 省科协审核通过之后，状态变更位【省科协已通过】申报人和推荐单位均会受到对应的短信提醒。

第七章 单位账号管理

一、单位子账号管理

单位账号管理仅用作单位内部分配账号管理使用，并非为用户分配的账号。

1. 点击【单位管理】-【单位子账号管理】可以为单位内部创建

子账号



2. 创建账号之后，点击【设置】可以为该账号分配权限，用于让该账号可以查看哪一类项目使用。



二、单位用户管理

单位用户管理主要为了方便单位查看哪些项目负责人通过我们单位进行项目申报。点击可以查看历年的数据信息。